

AFO 497 – Parameters voor betalen per locatie

497.1 Inleiding

De functionaliteit “Betalingen per locatie” maakt het mogelijk dat exact wordt vastgelegd aan welke organisatie binnen het systeem openstaande posten verschuldigd zijn. In eerdere release werden openstaande posten beschouwd als een schuld aan het systeem als geheel.

Het gebruik van deze functionaliteit is geheel optioneel bij de implementatie van Vubis Smart and wordt “ingeschakeld” door het instellen van de betreffende parameters die bepalen hoe het systeem zich gedraagt.

De wijzigingen hieronder beschreven maken het mogelijk om binnen een consortium exact aan te geven bij welke organisatie een openstaande post hoort. Optioneel kan het innen van betalingen voor zulke bedragen beperkt worden tot gebruikers die op een locatie zijn behorend bij de relevante organisatie.

Of deze optie nu wel of niet gebruikt wordt, het systeem slaat voldoende informatie op om relevante rapportages te kunnen maken over betalingen ontvangen op andere locaties dan locaties behorend bij de relevante organisatie.

Let op

Bepaalde parameterinstellingen horen bij het mogelijk maken dat er betaald wordt met credit cards en dergelijke, gebruik makend van beveiligde online links met externe systemen die dit afhandelen. Zie de [algemene help met betrekking tot de iDEAL functionaliteit](#) voor meer informatie.

Samenvattend dient u dus het volgende in aanmerking te nemen:

- Het is niet verplicht om financiële groepen te definiëren
- Het is mogelijk om financiële groepen te definiëren zonder gebruik te maken van elektronisch betalen
- Wanneer de bibliotheek gebruik maakt van elektronisch betalen, dient er tenminste 1 financiële groep te worden gedefinieerd om de parameters voor elektronisch betalen te kunnen instellen

- Het is **niet** mogelijke meerdere financiële groepen te definiëren met elk hun eigen (electronische) betaalmethoden

Voorbeeld

Het is het gemakkelijkst om de werking van “Betalingen per locatie” uit te leggen aan de hand van een voorbeeld. Stel voor dat een lener een boek leent van bibliotheek Alfa en dit te laat inlevert hetgeen resulteert in een boete voor datzelfde filiaal, die niet betaald wordt.

Vervolgens komt de lener bij filiaal Beta – dan rijzen er diverse vragen wanneer hij de openstaande boete wil betalen op dat filiaal.

- Is het redelijk dat filiaal Beta geld ontvangt dat het resultaat is van werk gedaan door filiaal Alfa?
- Indien ja, mag filiaal Beta het geld dan houden of moet dat worden teruggegeven aan Alfa?
- Als het boek in feite zelfs van Beta is, maakt dat dan verschil?

Het antwoord is natuurlijk: “dat hangt er van af”. Het hangt er bijvoorbeeld van af of de filialen Alfa en Beta deel uitmaken van dezelfde administratieve organisatie. Of, meer in zijn algemeenheid, van waar de kosten voor zijn – misschien moet contributie betaald worden op het filiaal waar men zich inschrijft en mogen boetes overal betaald worden.

Voor veel implementaties van Vubis Smart zijn deze vragen niet relevant. De parameterinstellingen hieronder kunnen genegeerd worden bij vele implementaties, en betalingen worden ontvangen op elke locatie (binnen de meta-instelling).

Nadat u AFO 497 hebt gestart verschijnt een menuscherm:

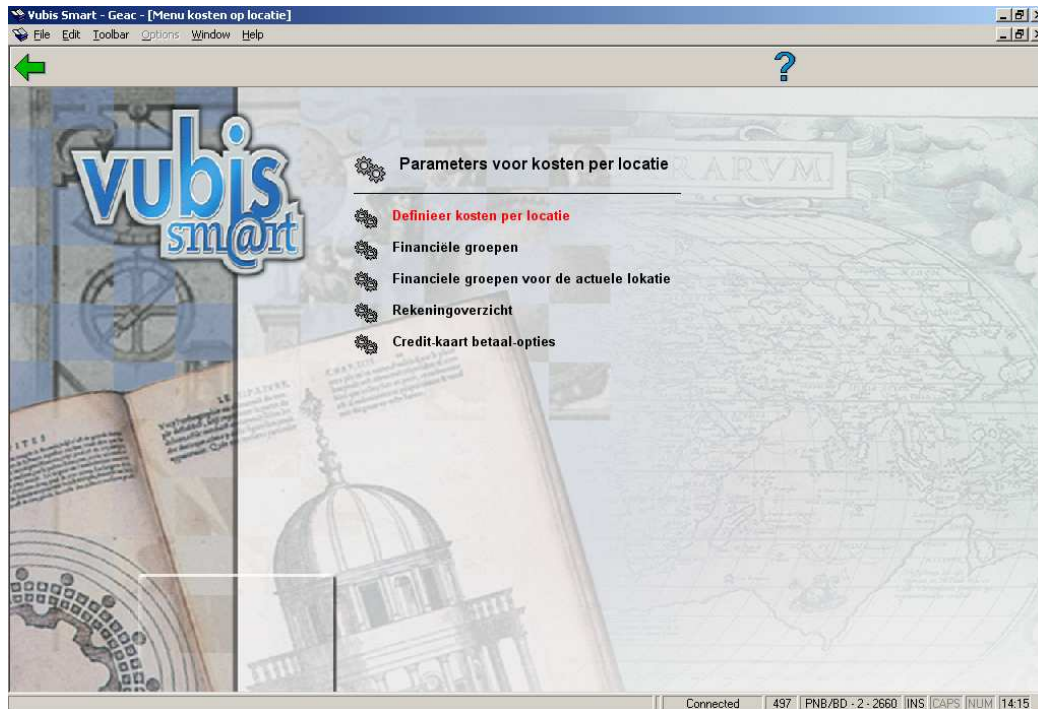

De diverse menu opties worden in de volgende paragrafen besproken.

497.2 Definieer kosten per locatie

In deze sectie kunt u twee sets parameters instellen:

- Voor elke soort kosten die berekend kunnen worden, kunt u in deze tabel vastleggen welke mogelijke locatie behorend bij de kostensoort de locatie bepaalt waar de kosten verschuldigd zijn. Bijvoorbeeld: zijn de kosten voor een duplicaatpas verschuldigd aan de inschrijflootatie van de lener of aan de locatie waar de kosten zijn ingevoerd in het systeem.
- Voor elke kostensoort kunt u bepalen op welke andere locatie deze betaalbaar is. Bijvoorbeeld: kan een boete verschuldigd aan filiaal A betaald worden bij alle locaties die behoren tot dezelfde instelling.

Nadat u deze optie heeft gekozen verschijnt een overzichtsscherm, waarop elk van de mogelijke kosten / betaalwijzen beschikbaar binnen het systeem getoond worden:

Nr	Betaal-type	Betaal-locatie	Betaal-optie
1	Contributie	Geen specifieke locatie	Om het even welke locatie
2	Boete	Geen specifieke locatie	Om het even welke locatie
3	Duplic.pas	Geen specifieke locatie	Om het even welke locatie
4	Deposito	Geen specifieke locatie	Om het even welke locatie
5	Dep.terugbet.	Geen specifieke locatie	Om het even welke locatie
6	Inschrijving	Geen specifieke locatie	Om het even welke locatie
7	Verkopen	Geen specifieke locatie	Om het even welke locatie
8	Leengeld	Geen specifieke locatie	Om het even welke locatie
9	Admin.	Geen specifieke locatie	Om het even welke locatie
10	Porto	Geen specifieke locatie	Om het even welke locatie
11	Aanvragen	Geen specifieke locatie	Om het even welke locatie
12	Reserv.kosten-Staff placed	Geen specifieke locatie	Om het even welke locatie
13	Reserv.kosten-WebOpac	Geen specifieke locatie	Om het even welke locatie
14	Reserv.kosten-Charge at collection	Geen specifieke locatie	Om het even welke locatie
15	Boekverg.	Geen specifieke locatie	Om het even welke locatie
16	Waarborg	Geen specifieke locatie	Om het even welke locatie
17	Diversen	Inschrijvingslocatie van lener	Alleen op dezelfde locatie
18	Diensten	Geen specifieke locatie	Om het even welke locatie

Regels kunnen niet verwijderd of toegevoegd worden aangezien deze alle mogelijke kosten / betaalwijzen beschikbaar binnen het systeem vertegenwoordigen. Hoewel alle mogelijke kostensoorten getoond worden zullen deze niet allemaal gebruikt worden en u hoeft alleen gegevens in te vullen voor de types die van belang zijn voor uw bibliotheek.

Opties van het scherm

Wijzig parameters (+): Selecteer een betaaltipe en dan deze optie om de betaallocatie en/of de betaaloptie te wijzigen. Als u deze optie heeft gekozen verschijnt een invoerscherm:

Velden van het scherm

Kostenlocatie: Hiermee wordt bepaald aan welke locatie de kostenpost betaalbaar is. Mogelijke waarden zijn afhankelijk van de aard van de kostenpost en de context waarbinnen deze valt. Er zijn in totaal zeven mogelijke locaties (zie ook 497.2.1):

- de thuislocatie van de lener (zoals opgeslagen in het lenersrecord)
- de locatie waar de transactie plaatsvindt (bijv. de locatie van uitlening)
- de locatie die eigenaar is van het exemplaar
- de locatie die manager is van het exemplaar
- de locatie waar het exemplaar teruggebracht wordt
- de afhaallocatie
- geen specifieke locatie.

Betalingsoptie: Hiermee wordt bepaald op welke locaties betaling van een kostenpost ontvangen mag worden, wanneer de locatie die de kostenpost “bezit” vastgesteld is. Geldige opties zijn:

- **Geen specifieke locatie** – betalingen mogen overal ontvangen worden.
- **Locatie** – betalingen mogen ALLEEN maar op de locatie ontvangen worden waar de kostenpost thuishoort (hierna aangeduid als kostenlocatie)
- **Instelling** – betalingen mogen worden ontvangen op elke locatie die behoort tot dezelfde instelling als de kostenlocatie
- **Financiële groep** – betalingen mogen worden ontvangen op elke locatie die behoort tot dezelfde financiële groep als de kostenlocatie

Overschrijden toegestaan: Deze parameter stelt een gebruiker in staat deze settings te overtreden om overal een betaling te kunnen accepteren. Dit is natuurlijk niet relevant voor de setting “Geen specifieke locatie”.

Opmerkingen

Reserveringen

Aangezien er bij het plaatsen van een reservering via de WebOpac geen locatie met de actie geassocieerd is, wordt de optie "transactie-locatie" voor reserveringskosten die ontstaan zijn via de WebOpac niet aangeboden.

Alhoewel de afhaallocatie gespecificeerd kan worden, kan dit in principe (optioneel) op "haal op waar gevonden" worden gezet – als deze optie wordt gekozen, dan wordt de thuislocatie van de lener gebruikt (d.w.z. de locatie in het lenersrecord).

Aangezien een reservering betrekking kan hebben op vele exemplaren van vele locaties, kan er bijgevolg geen specifiek exemplaar worden geïdentificeerd. Bijgevolg zijn alleen de thuislocatie van de lener en de transactie-locatie relevant (met uitzondering van wat in de volgende alinea wordt vermeld).

Ongeacht de hierboven vermelde beperkingen, als een kost gecreëerd wordt wanneer een specifiek exemplaar een reservering honoreert, dan *is* er wel degelijk informatie beschikbaar over het exemplaar en *kan* het systeem dus wel de locatie van het exemplaar als een geldige optie accepteren.

Diversen

Diverse kosten bestaan niet als zodanig; "diversen" wordt gebruikt voor "zomaar" een betaling en een groot gedeelte van deze parameters is niet relevant voor dit type. Daarom is ook *alleen* de transactie-locatie geldig (d.w.z. de locatie waar de betaling ontvangen werd).

Parameter toepasbaarheid

Deze parameters zijn van toepassing op de meta-instelling voor uitlenen als geheel.

497.2.1 Kostenlocatie

Met de **Kostenlocatie** parameter wordt bepaald aan welke locatie de kostenpost betaalbaar is. Mogelijke waarden zijn afhankelijk van de aard van de kostenpost en de context waarbinnen deze valt.

De hierna volgende tabel toont welke opties geldig zijn voor welke betaaltypes.

Betaalcode	Betaaltype	Thuislocatie lener	Eigenaar van exemplaar	Manager van exemplaar	Terugbreng locatie	Transactie locatie	Afhaal-locatie
------------	------------	--------------------	------------------------	-----------------------	--------------------	--------------------	----------------

A	Contributie	Ja					
B	Boete	Ja	Ja	Ja	Ja	Ja	
D	Duplicaat lenerspas	Ja					
E	Deposito- mutatie (+/-)	Ja				Ja	
F	Deposito- terugbetaling	Ja				Ja	
I	Inschrijfgeld	Ja					
K	Artikel- verkoop	Ja				Ja	
L	Leengeld	Ja	Ja	Ja		Ja	
M	Administratie kosten	Ja				Ja	
P	Portokosten	Ja				Ja	
Q	Aanvragen	Ja	Ja	Ja		Ja	
S	Reservering geplaatst door personeel	Ja				Ja	Ja
S	Reservering via WebOpac	Ja					Ja
S	Reservering waarbij kosten worden aangerekend	Ja	Ja	Ja		Ja	Ja

	bij afhalen						
V	Boekvergoeding	Ja	Ja				
W	Garantie	Ja					
X	Diversen	Ja				Ja	
Y	Servicekosten	Ja				Ja	

Voor boetes is de "transactie-locatie" de locatie waar het exemplaar oorspronkelijk uitgeleend is.

497.2.2 Online display

Het gevolg van het instellen van deze parameters is dat de display in AFO 414 er anders uit kan zien, afhankelijk van de locatie waarop u de details bekijkt. Er kunnen additionele opties zijn:

Vubis Smart - VSQAPREV ONTWIKKELDING - []

Bestand Wijzigen Taakbalk Opdris Scherm Help

Nr.	Lener	Exemplaar	Categorie	Titel / Omschrijving	Betaal soort	Bedrag	Vervaldatum	Terugbrengdatum	Opmerkingen
1	Jansen, A	200400015	BO [16]	De eerste titel van Douwe [Leengeld	0.50	31 dec 06 23:59	-- --	
2	Jansen, A	200500098	CD [15]	Star Crusader : A Novel /	Leengeld	0.10	7 dec 06 09:00	-- --	
3	Jansen, A	200500099	BO [16]	Star Crusader : A Novel /	Leengeld	0.50	1 jan 07 23:59	-- --	
Totaal						1.10			
Totaal te betalen							0.60		
Met overrule-optie							1.10		

Connected 414 PNB/BD - 2 - 11280 + Super User INS CAPS NUM 9:59 AM

Dit schermvoorbeeld toont de meest complexe situatie m.b.t. het Betaalscherm.

In dit voorbeeld hebben we

- een bedrag van 0,60 dat verschuldigd is aan de actuele locatie, en dat dus betaald kan worden;
- een bedrag van 1,10 dat elders verschuldigd is, maar dat (via de override-optie) toch op de actuele locatie betaald kan worden;

Als u deze openstaande posten probeert te betalen, worden er opties aangeboden om wel of niet het bedrag dat optioneel op de actuele locatie betaald kan worden (het tweede bedrag in ons voorbeeld) te betalen – bijvoorbeeld:

Vubis Smart

Wilt u het bedrag betalen dat u hier verschuldigd bent (Y) of betaalt u het volledig bedrag(N) ?

Ja

Nee

Annuleer

497.3 Financiële groepen

Deze parameter maakt het groeperen van locaties mogelijk onafhankelijk van de instelling waartoe de locaties behoren. Bijvoorbeeld: hoewel filialen A, B, C en D tot dezelfde organisatie behoren, zijn voor sommige kosten A en B onafhankelijk van C en D. Dit zou het geval kunnen zijn als A de centrale bibliotheek is, B de naslagafdeling en C de afdeling AVM. Zij wellicht in hetzelfde gebouw gehuisvest, maken gebruik van hetzelfde systeem en delen het lenersbestand; maar de inkomsten van de afdeling AVM moeten onderscheiden kunnen worden van de rest.

Bovendien kunnen binnen financiële groepen locaties bij elkaar gevoegd worden t.b.v. toegang tot de online betaalmodule. Zie de [algemene help met betrekking tot de iDEAL functionaliteit](#) voor meer informatie.

Financiële groepen worden systeembreed gedefinieerd – d.w.z. over de grenzen van meta-instellingen heen. Dit is nodig voor enige complexiteiten die verband houden met de implementatie van de online credit/debit card betaalmodule. Een individuele lener behoort natuurlijk maar tot één meta-instelling, dus kostenposten zijn ook van toepassing op één meta-instelling.

Het kiezen van deze optie resulteert in onderstaand scherm:

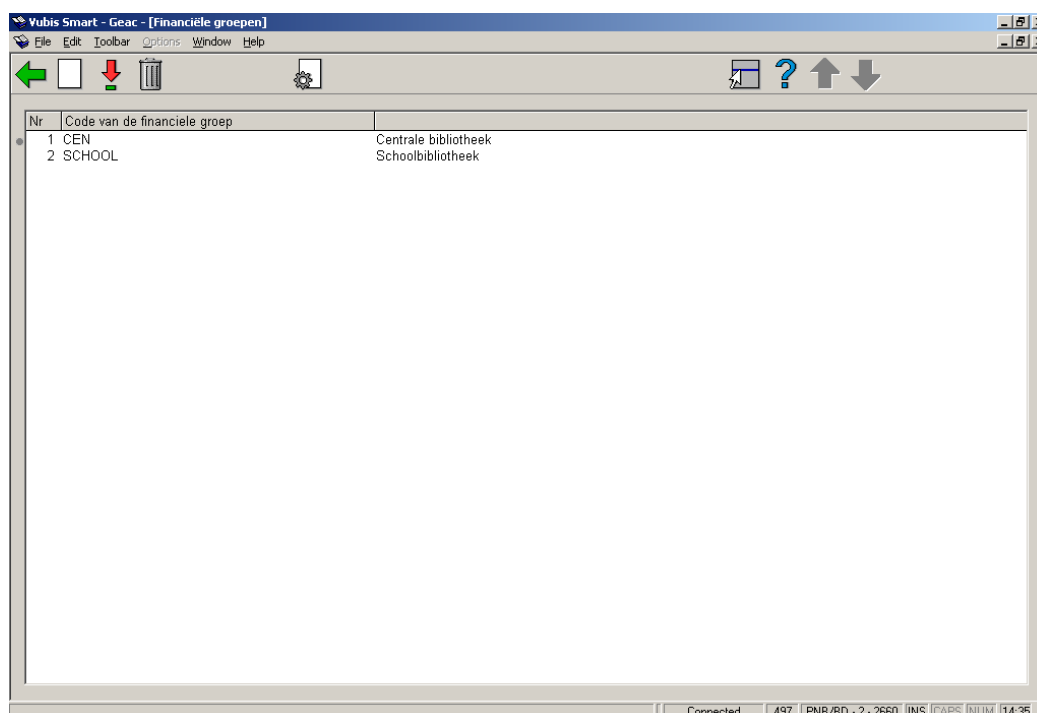

In dit voorbeeld hebben we een centrale bibliotheek en een schoolbibliotheekdienst. Hoewel deze twee organisaties een enkel uitleensysteem delen, behoren leengelden en boetes bij de organisatie waar de exemplaren zijn geleend.

Opties van het scherm

Nieuwe financiële groep: selecteer deze optie om een nieuwe groep toe te voegen. Zie sectie 497.3.1.

Wijzig financiële groep (+): selecteer een code en dan deze optie om de gegevens te wijzigen.

Schrap financiële groep (+): selecteer een code en dan deze optie om de code te verwijderen. Het systeem vraagt om een bevestiging.

Taalopties (+): selecteer een code en dan deze optie om additionele parameters in te stellen voor een tussenpersoon voor online betalingen (bijv. iDEAL). Dit is optioneel en afhankelijk van de taal van de WebOPAC of huidige client instellingen.

497.3.1 Nieuwe financiële groep

Nieuwe financiële groep: selecteer deze optie om een nieuwe groep toe te voegen. Als u deze optie heeft gekozen verschijnt een invoerscherm:

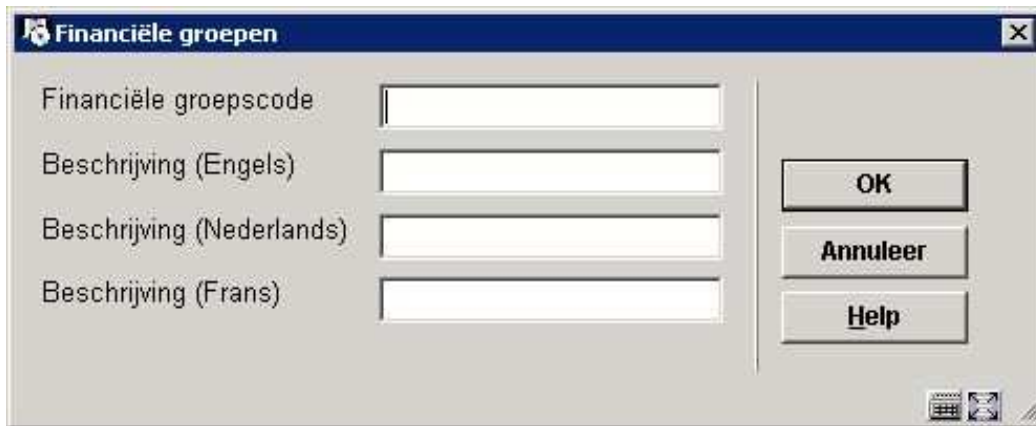

The screenshot shows a dialog box titled "Financiële groepen". It has a blue header bar with a close button (X) on the right. The main area is light gray and contains four text input fields stacked vertically, each with a label to its left: "Financiële groepscode", "Beschrijving (Engels)", "Beschrijving (Nederlands)", and "Beschrijving (Frans)". To the right of these fields is a vertical stack of three buttons: "OK", "Annuleer", and "Help". At the bottom right corner of the dialog box, there are three small icons: a keyboard, a mouse, and a help icon.

Velden van het scherm

Financiële groepscode: vul hier een toepasselijke code in.

Beschrijving: geef per taal een korte omschrijving.

Wanneer gebruik gemaakt wordt van elektronisch betalen via iDEAL verschijnt een ander invulscherf.

Financiële groepen (iDEAL)

Financiële groepscode	MainIDEAL account
Beschrijving (Engels)	Main
Beschrijving (Nederlands)	Main
Beschrijving (Frans)	Main
<hr/>	
Connectie URL	http://localhost/vsdewobristol/CSP/IDEALconnect.csp
URL van service provider	https://internetkassa.abnamro.nl/hcol/test/orderstandard.asp
Internet kassa PSPid	InforDev
Valuta code	EUR
SHA-1 signature	*****
Antwoord SHA-1 signature	*****
Hoofdkleur achtergrond	RGB: c6c3b5
Hoofdkleur tekst	black
Achtergrondkleur tabel	yellow
Kleur tabeltekst	blue
Achtergrondkleur button	green
Kleur buttontekst	orange
Lettertype (bijv. Arial)	
Web pagina verwoording	My test payment

OK
Annuleer
Help

Zie de [algemene help met betrekking tot de iDEAL functionaliteit](#) voor een beschrijving van deze velden.

497.4 Financiële groepen voor actuele locatie

Tenslotte is het noodzakelijk (als financiële groepen geïmplementeerd zijn) om een locatie te koppelen aan een financiële groep. Een eenvoudige setting vertelt het systeem tot welke financiële groep een locatie behoort.

Wanneer u deze optie kiest verschijnt onderstaand invulscherm:

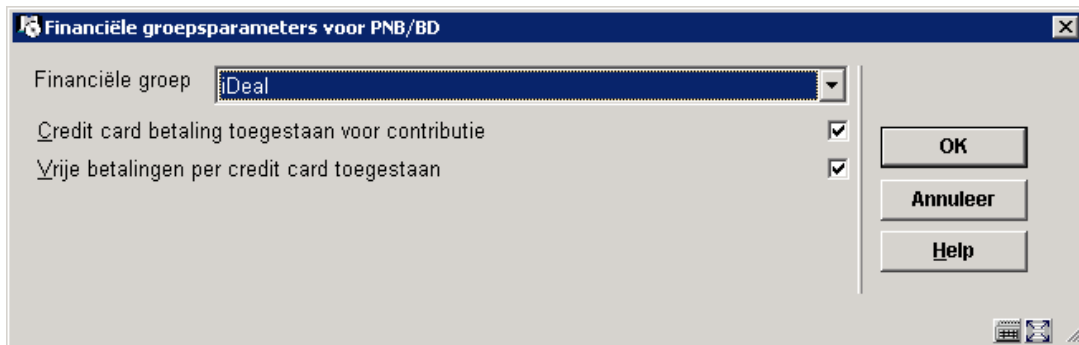

U kunt ervoor opteren het veld leeg te laten of een financiële groep te kiezen uit de beschikbare lijst van groepen.

De twee aanvinkvakjes maken het mogelijk om te bepalen *voor elke locatie*:

- Of in AFO 431 de mogelijkheid wordt aangeboden om contributie via iDEAL te betalen.
- Of in AFO 417 de mogelijkheid om via iDEAL te betalen wordt aangeboden.

497.5 Rekeningoverzicht

Vanaf deze menuoptie kunt u een rapport genereren waarin de locaties waar betalingen zijn ontvangen worden afgezet tegen de locaties waar ze verschuldigd waren.

Het reconciliatierapport is ontworpen om betalingen te identificeren die zijn gedaan op andere locaties dan waar de kosten verschuldigd waren. Met andere woorden: het stelt de bibliotheek in staat dat filiaal A € 212,50 heeft ontvangen terwijl dit bedrag toekomt aan filiaal B.

Er zijn diverse keuzes voor het draaien van dit rapport. Aangezien de verwachting is dat dit rapport regelmatig gedraaid wordt, maakt de optie "opslaan als default" het mogelijk een vaste 'productie' set van opties te hebben die steeds opnieuw gebruikt kan worden.

Nadat u deze optie heeft gekozen verschijnt onderstand invulscherm:

Rekeningoverzicht

Geen enkel rapport gedraaid

NoUserLastRun

Naam voor deze procedure

Begindatum

Parameter startdatum

Gebruik bepaalde datum
 Datum van procedure
 Einddatum van procedure

Einddatum

Eind datum parameter

Gebruik bepaalde datum
 Gisteren
 Vandaag

Groep per locatie

Niveau van detail op datum

Cijfers inbegrepen als kostenlocatie gelijk is aan betalingslocatie

Antwoorden opslaan als default

OK
 Annuleer
 Help
 Output-resultaten

Velden van het scherm

Naam: Dit veld biedt de mogelijkheid het rapport een "naam" te geven voor herkenbaarheid.

Begindatum, Einddatum: Deze twee bepalen de periode waarbinnen betalingen geselecteerd worden. Behalve een specifieke datum kan hier ook de datum van het vorige rapport gekozen worden (deze datum behoort bij de ingelogde gebruiker). De einddatum kan "vandaag" zijn, maar "gisteren" is wellicht bruikbaar. Standaardwaarden als "datum van procedure" en "gisteren" zijn handig om op te slaan.

Groepering per locatie: De locatie van een kostenpost wordt gedefinieerd op het niveau van Instelling/Locatie. In plaats van het rapport op te splitsen in aparte locaties kunt u met deze parameter het overzicht groeperen per locatie, instelling of financiële groep.

Zo kunnen we bijvoorbeeld eenvoudigweg rapporteren dat Instelling X in totaal € 345,23 schuldig is aan Instelling Y, i.p.v. Instelling X/Alpha is Instelling Y/Gamma € 2,50 schuldig, Instelling X/Beta is Instelling Y/Delta € 4,87 schuldig, enzovoorts.

Niveau van detail op datum: Geldige settings zijn “per dag”, “per week”, “per maand”, “per jaar”, “gehele periode”. Wanneer bijvoorbeeld “per dag” wordt gekozen, wordt het bedrag gegeven voor elke dag binnen de periode, bij de keuze voor “gehele periode” wordt er maar één bedrag getoond.

Cijfers inbegrepen als kostenlocatie gelijk is aan betalingslocatie: Met deze optie is het mogelijk betalingen op te nemen die op de juiste locatie ontvangen zijn. Met andere woorden: u kunt alle bedragen rapporteren of alleen de afwijkende locaties. In dit verband betekent locatie de locatie zoals gedefinieerd onder “Groeperen per”. Dat wil zeggen wanneer u groepeert op instelling worden kosten betaald bij Instelling X/Alpha en Instelling X/Beta gezien als één locatie, terwijl als u kiest voor groeperen op locatie ze apart geteld worden.

Let op

U kunt slechts een rapport per meta-instelling tegelijk draaien en slechts één gebruiker tegelijk (per meta-instelling) heeft toegang tot dit scherm.

De bovenste regels geven aan wanneer het rapport voor het laatst gedraaid is – als het rapport op dat moment draait staat er achter “Gereed” geen datum maar “ bezig”; als er nog geen rapport is gedraaid staat er een melding “Geen enkel rapport gedraaid”. Ook worden de meest recente gegevens van de huidige gebruiker getoond, indien deze afwijken van de algemene gegevens.

Klikken op **OK** resulteert in het gebruikelijke dialogvenster voor procesbeheer.

Rapporten kunnen dus gedraaid worden op regelmatige basis door het proces te definiëren “in memory” – hoewel dit alleen zin heeft voor rapporten waarbij begin- en einddatum zijn gedefinieerd als “datum vorige rapport” en “gisteren”.

Wanneer een rapport gereed is worden de resultaten als output naar een spreadsheet gestuurd.

Merk op dat hoewel de settings en datum vorige rapport van een individuele gebruiker worden opgeslagen op individuele basis, er slechts een rapport **actueel** is voor enige meta-instelling. Het draaien van een rapport overschrijft de resultaten van een vorig rapport.

Output Formaat

In eerste instantie kan het resultaat alleen geëxporteerd worden als .csv bestand naar een spreadsheet.

Mogelijke velden zijn:

- Kostenlocatie
- Betalingslocatie
- Periode
- Kostensoort
- Betaaltype
- Verwoording betaaltype
- Totaalbedrag

Kostenlocatie en betalingslocatie corresponderen met de settings voor “Groeperen per” (dus financiële groep, instelling, locatie). Locatie wordt getoond in het formaat XXX/YYYY.

Periode correspondeert met groepering. Dit is in het formaat dd/mm/jjjj voor “per dag”,

2005.01 – 2005.53 voor “per week” en 2005.01-2005.12 voor “per maand”.

Betaaltype is de lettercode A-Y (zoals in de tabel in sectie 5.3.2); verwoording betaaltype is de “vertaling” van deze code (in de taal van de gebruiker die het rapport genereert).

Totaalbedrag is het totaal vanbetaalde bedragen, getotaliseerd per groeperingsperiode.

Wanneer de resultaten worden verstuurd opent er automatisch een spreadsheet dat er als volgt uit zou kunne zien:

	A	B	C	D	E	F	G	H	I
1	Charge Location	Payment Location	Charge Period	Charge Cc	Charge Type	Payment Type	Payment Code	Amount	
2	PNB/BD	PNB/BD	06/07/2005	E	Deposit	Cash		14	
3	PNB/BD	PNB/BD	06/07/2005	V	Item fees	From deposit		11	
4	PNB/BD	PNB/BD	07/07/2005	B	Fines	From deposit		1.5	
5	PNB/BD	PNB/BD	07/07/2005	F	Dep. refund	(from deposit)		-3	
6	PNB/BD	PNB/BD	07/07/2005	M	Administration	Cash		7	
7	PNB/BD	PNB/BD	07/07/2005	S	Reservations	Cash		1.2	
8	PNB/BD	PNB/BD	07/07/2005	V	Item fees	From deposit		1.34	
9	PNB/BD	PNB/BD	11/07/2005	B	Fines	Cash		2	
10	PNB/BD	PNB/BD	11/07/2005	F	Dep. refund	(from deposit)		-1.16	
11	PNB/BD	PNB/BD	11/07/2005	L	Loan fees	Cash		1.25	
12	PNB/CEN	PNB/CEN	11/07/2005	B	Fines	Cash		2	
13	PNB/CEN	PNB/CEN	11/07/2005	L	Loan fees	Cash		1.25	
14									
15									
16									

Dit kan gebruikt worden om de benodigde reconciliatietotalen te genereren – bijvoorbeeld met een draaitabel krijgen we:

Sum of Amount	Charge Location <input type="button" value="v"/>		
Payment Location <input type="button" value="v"/>	PNB/BD	PNB/CEN	Grand Total
PNB/BD	33.63	1.25	34.88
PNB/CEN	1.50	2.00	3.50
Grand Total	35.13	3.25	38.38

waarin wordt getoond dat CEN BD 1.50 schuldig is, and BD CEN 1.25 schuldig is.

497.6 Credit card betaalopties

Zie de [algemene help met betrekking tot de iDEAL functionaliteit](#) voor meer informatie.

Nadat u deze menuoptie heeft gekozen, verschijnt een submenu:

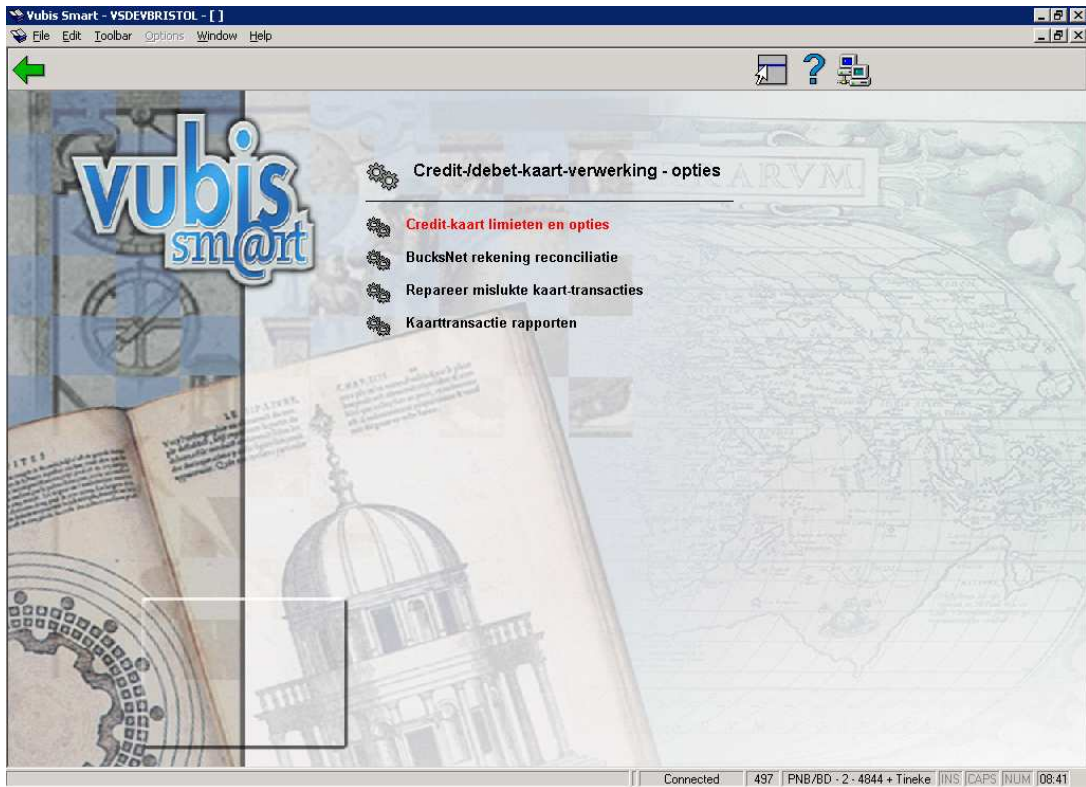

Deze menu opties worden in de volgende paragrafen besproken.

497.6.1 Credit card limieten en opties

Nadat u deze optie heeft gekozen wordt onderstaand invulscherm getoond:

The screenshot shows the "Betalen via credit-kaart - opties" dialog box. The title bar reads "Betalen via credit-kaart - opties". The dialog contains the following fields and options:

- Betalingen via credit-kaart beschikbaar
- Service provider: iDEAL
- Minimale bedrag: 0.25
- Bedrag: 0.50
- Totale kosten over de groepen volgens de locatie van de lener
- Volledige URL voor geslaagde transacties: X
- Volledige URL voor mislukte transacties: X

On the right side of the dialog, there are three buttons: "OK", "Annuleer", and "Help".

Velden van het scherm

Betalingen via credit card beschikbaar: met deze optie kan de mogelijkheid om met credit card te betalen voor het gehele systeem worden aan- of uitgeschakeld. Zie de [algemene help met betrekking tot de iDEAL functionaliteit](#) voor meer informatie.

Service provider: dit is een dropdown lijst met de volgende mogelijkheden:

- None
- BucksNet
- iDEAL

Minimale bedrag: beneden het hier ingevulde bedrag zijn elektronische betalingen niet toegestaan

Bedrag: (optioneel) additionele kosten voor elektronische betalingen.

Normaliter worden er kosten voor het gebruik van de elektronische betalingen berekend door de organisatie die de betaling ontvangt. Hier kan rekening mee gehouden worden door het specificeren van een minimumbedrag waaronder het niet zinvol is een credit card te gebruiken of door extra kosten in rekening te brengen voor het gebruik van een credit card.

Totale kosten over de groepen volgens de locatie van de lener: de mogelijkheid om kosten van meer dan één financiële groep toe te wijzen aan de groep van de lener's eigen locatie. Deze parameter is aangevinkt en kan niet gewijzigd worden.

Volledige URL voor geslaagde transacties: Dit is de CSP pagina voor het verwerken van de transacties. Voer hier voor iDEAL slechts een X in.

Volledige URL voor mislukte transacties: Idem voor mislukte transacties. Voer hier voor iDEAL slechts een X in.

(Deze namen zijn hoofdletter afhankelijk op UNIX servers.)

De belangrijkste reden voor deze laatste twee parameters is het kunnen identificeren van de bijbehorende service. In bovenstaand voorbeeld staat hier "HTTP://LOCALHOST/VSDEVWEB/"; dit is normaliter hetzelfde als die van de WebOpac.

Al deze parameters worden gedeeld door het gehele systeem. Het is niet mogelijk deze parameters aan te passen voor een individuele organisatie of instelling binnen het systeem.

497.6.2 BucksNet rekening reconciliatie

Deze optie geeft toegang tot de reconciliatierapporten.

Aangezien de rapporten gegroepeerd worden op basis van de bijbehorende financiële groep, toont deze optie alleen rapporten die relevant zijn voor de financiële groep behorend bij de huidige locatie van de ingelogde gebruiker. Wanneer de huidige locatie niet gekoppeld is aan een financiële groep, wordt een waarschuwing getoond.

Wanneer er wel een gerelateerde financiële groep is, worden alle rapporten in de directory van deze groep getoond in een lijst met rapportnamen. Van hieruit kunnen deze rapporten afgedrukt worden via het standaard dialoogvenster voor output.

497.6.3 Repareer mislukte kaart transacties

Wanneer er iets misgaat in de tijd tussen het door de gebruiker kiezen van de optie “Betaal per credit card” en de feitelijke betaling (of mislukken hiervan), zal het systeem een transactie hebben vastgelegd die niet is afgesloten.

De betaling kan wel of niet zijn doorgegaan en zal in een rapport te zien zijn.

In dit geval dient de transactie ‘ongedaan’ gemaakt worden – alsof deze mislukt was. Wanneer de betaling wel succesvol was (maar dit succes Vubis Smart nooit bereikt heeft) moet de betaling handmatig via de applicatie gemaakt worden.

In de applicatie wordt een betaling “in behandeling” aangegeven door een aanduiding (tussen haakjes) van de service, datum en tijd van de transactie. Dit kan ook te zien zijn op een ander scherm anders dan het scherm waarop de betaling wordt gedaan en is dan wel legitiem.

Wanneer er daadwerkelijk een probleem was met de kaart transactie, kan het personeel alleen uit het rapport concluderen of de transactie inderdaad verwerkt is. Zo’n rapport is normaliter de volgende dag beschikbaar.

Met behulp van dit rapport kan het personeel de reparatie optie gebruiken om de gegevens die “in limbo” zwerven te corrigeren.

Aangezien een betaling gedaan kan zijn voor kosten van meer dan één lener zal het repareren van de gegevens van één lener resulteren in het corrigeren van de gegevens van alle bij de transactie betrokken leners. Als dit gebeurt wordt een samenvatting (namen en barcodes) van de andere leners getoond ter informatie.

497.6.4 Kaarttransactie rapporten

Vubis Smart maakt het genereren van rapporten mogelijk die in min of meer hetzelfde formaat zijn als de rapporten van de service provider. Hierdoor kunnen deze rapporten met elkaar vergeleken worden om te controleren of datgene wat Vubis Smart "denkt" dat er gebeurd is overeenkomt met wat er daadwerkelijk bij de service provider opgeslagen is.

Nadat u deze optie heeft gekozen verschijnt een invulscherm:

Kaarttransactie rapportage

Service provider: iDEAL

Financiële groep: Deal

Van besteldatum: 14/11/2007

Tot besteldatum: 14/11/2007

Van transactie id: []

Tot transactie id: []

Van Betaal ID: []

Tot Betaal ID: []

Geldig

Geannuleerd of mislukt

Geblokkeerd

Handmatig hersteld

Handmatig mislukt

opslaan als

OK

Annuleer

Help

Voer de gewenste criteria in en vink aan over welke soorten transacties u wilt rapporteren. Nadat u op **OK** geklikt heeft verschijnt een overzichtsscherm:

Yubis Smart - VSDEVBRISTOL - [kaarttransactie rapport]

Totaal 4140.01

Nr.	Betaal ID	Transactie ref	Datum	Status	Autor.	Totaal	Naam	Barcode
91		60887_26	14 sep 2007 11:18:08	Mislukt/Geannul		1.49	Walker, Katharine	900024312
92		60887_30	14 sep 2007 11:20:11	Mislukt/Geannul		1.49	Walker, Katharine	900024312
93		60887_34	14 sep 2007 11:22:57	Mislukt (handmat		1.49	Walker, Katharine	900024312
94		60887_38	14 sep 2007 11:23:11	Mislukt/Geannul		1.49	Walker, Katharine	900024312
95		60887_42	14 sep 2007 11:23:42	Mislukt/Geannul		1.49	Walker, Katharine	900024312
96	1833398	60887_46	14 sep 2007 13:49:37	Geldig	test123	5.50	Walker, Katharine	900024311
97	1833414	60887_48	14 sep 2007 13:57:36	Geldig	test123	11.74	Walker, Katharine	900024311
98		60887_69	14 sep 2007 15:44:04	Mislukt/Geannul		3.99	Walker, Katharine	900024312
99		60887_73	14 sep 2007 15:56:08	Mislukt/Geannul		3.99	Walker, Katharine	900024312
100		60887_77	14 sep 2007 16:00:56	Mislukt/Geannul		3.99	Walker, Katharine	900024312
101	1833634	60887_81	14 sep 2007 16:02:13	Geldig	test123	3.99	Walker, Katharine	900024312
102		60890_1	17 sep 2007 10:25:32	Mislukt/Geannul		10.50	Walker, Katharine	900024312
103	1834614	60890_4	17 sep 2007 10:26:13	Geldig	test123	10.50	Walker, Katharine	900024312
104		60890_20	17 sep 2007 10:46:44	Mislukt (handmat		5.50	Stock, Larry	
105	1834682	60890_23	17 sep 2007 10:53:35	Geldig	test123	5.50	Walker, Katharine	900024312
106		60890_27	17 sep 2007 11:23:29	Mislukt (handmat		25.50	Walker, Katharine	900024312
107		60890_34	17 sep 2007 11:25:13	Mislukt (handmat		25.50	Walker, Katharine	900024312
108	1834750	60890_39	17 sep 2007 11:41:07	Geldig	test123	26.49	Walker, Katharine	900024312
109	1834752	60890_43	17 sep 2007 11:42:03	Geldig	test123	23.00	Walker, Katharine	900024312
110	1834761	60890_49	17 sep 2007 11:47:27	Geldig	test123	13.50	Walker, Katharine	900024312
111	1834768	60890_54	17 sep 2007 11:50:44	Geldig	test123	50.50	Walker, Katharine	900024312
112	1834839	60890_57	17 sep 2007 12:30:45	Geldig	test123	56.05	larry stock	
113	1834859	60890_61	17 sep 2007 12:36:41	Geldig	test123	50.50	Larry Stock	
114		60890_65	17 sep 2007 00:00:00	Mislukt/Geannul		909.61	Walker, Katharine	900024312
115	1834872	60890_66	17 sep 2007 12:45:46	Geldig	test123	911.90	Walker, Katharine	900024312

Connected | 497 | PNB/BD - 2 - 4844 + Tineke | INS | CAPS | NUM | 08:47

Dit overzicht kunt u vervolgens vergelijken met het rapport van de service provider.

- **Document control - Change History**

Version	Date	Change description	Author
1.0	unknown	creation	
2.0	December 2006	added examples of AFO 414 screens (delivered as part of release 2.4.2 build 1 updates)	
3.0	March 2007	updated doc hyperlink	
4.0	November 2007	revision of section on credit card payments delivered as part of 2.4.2.4 updates	